

東京のたぐ会だより

第 25 号

平成 27 年 4 月 1 日

発行 東京野田会

編集 東京野田会広報委員会

東京野田会総会開催のご案内

平成27年度の総会・懇親会が、下記により開催されます。
会員の多数のご参加をお待ちしています。

- 1. 日 時 平成27年5月16日(土) 午後0時～4時
- 2. 場 所 主婦会館 プラザエフ
東京都千代田区6番町15 TEL. 03-3265-8111(代)
- 3. 会 費 男性 8,000円 女性 6,000円
夫婦 12,000円 学生 3,000円 (年会費含む)
ただし77歳以上は年会費無料、高校生以下無料

特別企画

- (1)築地の鮎食べ放題
- (2)大抽選会
- (3)野田の特産品販売

平成二十七年東京野田会開催

ご挨拶

東京野田会会長 東園 盛男



東京野田会の皆さん、お元気で暮らしのことと思います。時の流れは速いもので、昨年の野田会総会から1年が経とうとしております。今年も来る5月16日(土)いつもの主婦会館において、32回目の総会・懇親会が開催されます。懐かしい皆様の顔を思い浮かべ待ち遠しい思いで一杯です。

私は上餅井出身ですが、昭和48年4月労働省(現厚生労働省)に異動となり、郷土鹿兒島を離れました。それから42年が経過しました

が、時の流れの速さを楽しみ感じております。私が東京野田会にお世話になったのは、東京に出て来てから2年後の昭和50年頃でした。その頃の野田会は20、30名位の親睦会でしたがその後、当時の野田町役場とも連携をとりながら関東在住の出身者を発掘した結果会員数も増え、昭和59年5月に東京野田会が設立されました。設立に際して規約や名簿も作成されました。

私は設立当時から幹事長として野田会に係わってまいりましたが、一時は会員数が五百名を超える組織までに発展しました。その後、帰郷されたり、転居先不明で連絡が取れなくなったりして減少し、現在は三百名程度の会となりました。

また、個人情報保護法との関係で市役所からの会員情報入手も無理とのことで会員の発掘にも苦勞しております。

昨年は東京野田会のホームページをインターネット上に開設いたしましたので参加者が増えることを期待しております。会員も高齢化が進んでおりますので、会を活性化するには若い人の参加してもらえよう魅力ある会にしていくことが大切です。

さて、郷里の出水では、ツルのインフルエンザが発生し、養鶏への影響が心配されましたが、市当局などのご努力により拡大せずホッとしております。

私も昨年は郷里に帰る機会がありましたので、ツルの見学や武家屋敷、野田郷駅などを見て参りました。郷里に帰ると都会の喧騒から逃れて、改めて故郷のありがたさを感じます。

また、西回りの高速道の工事も進んでいるようで郷里の変化に驚き、着実に発展しているなど感じます。

(2) 故郷の自然の良さは残しながら発展していつて欲しいものです。

現在、世の中はアベノミクスも正念場を迎え、景気の回復がどうなるのか国民も不安なことだと思えますが、今のところ株高・円安で回復の兆しが見えるようですが、まだまだ厳しい生活が続いております。国民は安心して暮らせる世の中の出現を期待しております。

政府も地方創生を進めておりますので、これに合わせ郷里がますます発展していくことを期待せずにはおられません。

出水市へのふるさと納税も集まっているようで嬉しい限りです。

本会も今後とも会員の皆様のご支援により発展させていくこととしておりますので、よろしくお願いいたします。

会員の皆様のご参加を心からお待ちしております。



ごあいさつ

出水市長 渋谷 俊彦



東京野田会会員の皆様におかれましては、ますます御健勝にて御活躍のこととお慶び申し上げます。

皆様方には、かねてから本市発展のためにふるさと納税をはじめ、多大なる御支援を賜り、心から厚くお礼を申し上げます。

さて、皆様のふるさと出水市では、現在、新庁舎建設工事を行っているところですが、新庁舎は、地震に備えた免震構造を採用した五階建て（五階は機械室）で、太陽光発電など自然エネルギー利用による経済性に配慮した人と地球環境にやさしい構造となっております。平成28年9月頃には完成し、

その後駐車場などの整備を行い、平成29年8月頃にはすべてが竣工する予定です。

また、今年度は、国民文化祭が鹿児島県において開催されます。出水市は和太鼓（10月31日～11月1日）俳句（11月7～8日）、日本舞踊（11月15日）の開催地となっております。例年以上の観光客の方々が本市にお見えになると見込まれます。来訪者に御満足いただけるよう、おもてなしの心を持ってお迎えし、ツルと歴史のまち出水をアピールしていきたいと考えております。

出水市は、来年3月に合併10周年を迎えます。この節目の年に、本市の礎である旧出水市、旧高尾野町、旧野田町の歴史を再確認するとともに「人と自然が融和した にぎわいある元氣都市 出水市」の実現をめざし、市民と行政が一体と

なつて様々な事業に真摯に取り組んで参りますので、会員の皆様におかれまして、御協力を賜りますようお願い申し上げます。

東京野田会会長

関東鹿児島県人会連合会副幹事長
東京世田谷鹿児島県人会副幹事長

東園盛男

〒157-0077 東京都世田谷区鎌田2-12-5-302
電話・FAX 03-3709-2345
E-mail: mori3070@yahoo.co.jp

クレインパークいずみ



有限会社 赤坂山王会館 代表取締役
株式会社 ミタ・コーポレーション 代表取締役会長

不動産全般（売買・賃貸・ビル管理）
東京都知事免許（13）第13816号

宅地建物取引主任者

創業57年

三田幸江

さち え

〒107-0052 東京都港区赤坂2丁目14番地1号 赤坂山王会館7F
TEL 03-3583-1850・03-3351-0194 FAX 03-3582-1843
E-mail: info@mitacorp.jp 携帯 090-5501-0048
URL: http://www.mitacorp.jp

ご挨拶

出水市議会議長 道上正己



東京野田会の皆様におかれましては、ますますご健勝にてご活躍のこととお喜び申し上げます。昨年の東京野田会総会の折には、皆様方と親しく歓談する機会をいただき、楽しい時間をすごすことができましたこと誠にありがとうございます。

さて、人口減少・高齢化が日本における大きな課題となっておりますが、本市でも子どもの数がとても少なくなっており大変寂しく感じいております。旧野田町と比較しますと、昭和四十年には小学生七百人、中学生四百八十人余りでしたが、平成二十六年は小学生二百十人、中学生百二十人余り

と、着実に小子化が進んでおります。議会といたしましても地域活力の維持・向上を図る施策として婚活事業、子育て支援、流入人口増、定住促進事業等さまざまな取り組みを市民・行政・議会関係者の皆様と積極的に進めていかなければならないと考えております。

昨年八月末には旧野田町の誘致企業でありました豊瑛電研が撤退されるなど、益々地域の経済格差が広がり、人口減少につながっております。地方創生が、地域経済を活性化して、市民の皆様方の暮らしの中に活力がでるよう願うばかりであります。

平成二十六年度もツルの渡来数が、一万四千三百七十八羽で、十八年連続の万羽ツルとなりました。そのツルに、高病原性鳥インフルエンザの感染があり、風評被害で観光関係等に影響がでました。

今年度は、国民文化祭が鹿児島県で開催され、本市でも和太鼓、俳句、日本舞踊の会場となっておりますことから、ツル・武家屋敷・史跡などの魅力をPRし、観光客誘致に積極的に取り組んでいかなければならないと思っております。

今後とも、本市の抱える諸問題の解決に向けて、ご指導とお力添えを賜りますようお願い申し上げますとともに、東京野田会の更なる充実、ご発展と皆様のご健勝、ご繁栄を心からお祈り申し上げます。ご挨拶といたします。

来年3月開業西回り高速道路・野田IC付近

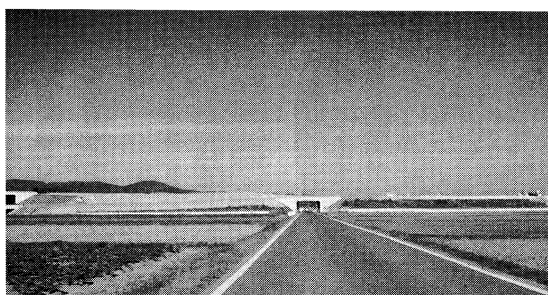

野田支所管内の近況

野田支所長 川本千秋



東京野田会の皆様におかれましては、御清祥にて御活躍のこととお慶び申し上げます。

さて、越冬するツルも18季連続の万羽ツル14,378羽が飛来、野田たんぼでは親子で優雅に舞う仲睦まじい姿が見られます。秋にはまた家族を連れて元気に帰ってきてくれるものと思えます。

ところが昨年11月、越冬中のマナヅル1羽に高病原性鳥インフルエンザH5N8亜型の陽性反応が確認され、ツルと養鶏の町に衝撃が走った。出水地域は全国有数の養鶏の生産基地であることから、ツル観察センターは開館しながらも野鳥の監視を強化するとともに、

周辺道路や農場の消毒作業を徹底するなど、感染拡大の防止に最高レベルの警戒と防疫体制をしいて養鶏場への侵入阻止に取り組み、また、風評被害が発生することから、この被害を最小限に食い止めるため、正しい情報を積極的に旅行者等に発信し、貴重なツル観光と養鶏産産業をなんとか守る取組を行ったところでもす。

野田地域では「出水で一番早く春が来る町、野田町」の熊陣馬場通り（天神、大日、地藏、仮屋）の約800mの玉石垣沿いに寒緋桜が植えられて38年、毎年2月下旬から3月初旬には淡紅色の花が満開を迎えます。

この寒緋桜、見るだけではもったいないので、寒緋桜の作品（写真、絵画、俳句等）を募集する「寒緋桜を見におじゃんせ」のイベントを昨年から開催、いずみ観光牛車も運行し親子連れが早い春を満喫してまいりました。今年も縁結びとして、「恋する野田郷」恋活パーティーを併せて開催し、桜の下

(4)で独身男女の出会いの機会を演出した。

今秋には日本最大の文化の祭典である第30回国民文化祭か(こ)しま2015「ひつと

べか(こ)しま国文祭inいずみ」が10月31日、11月1・7・

8・15日に開催されます。

本市では和太鼓、俳句、日本舞踊の三部門が予定されており、全国各地から多くの愛好者が訪れることから、

地元の皆さんとの交流の場となるよう「ふれあい広場」

を設けて特設ステージでの交流、特産品の販売コーナー、さらに、呈茶席・野点

のおもてなしや、さつま汁のもてなしも計画していま

す。会場となる文化会館の近くのクレインパークには

四季折々の草花が楽しめる花公園も昨年整備されてお

り、大いに出水市をPRしたいと考えます。

来年3月には、合併市制施行10周年を迎えます。市

民と行政が一体となって10周年記念事業実行委員会を

立ち上げ記念事業に取り組んでおり、記念式典は3月

12日に開催予定です。

野田川(野田橋付近)

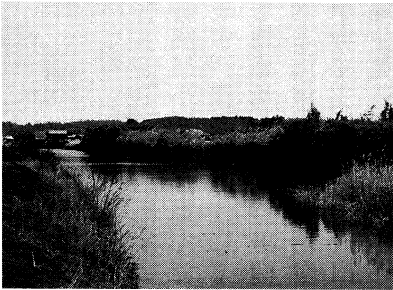

熊陣馬車を走る出水観光牛車

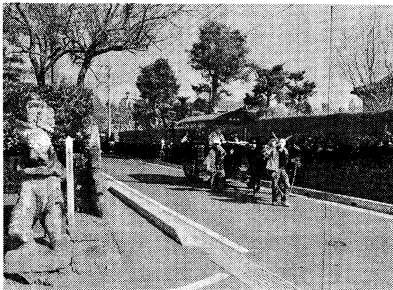

皆様から頂きました励ましに感謝しながら青年らしく成長し、野田地域の活性化に活かしてくれらるものと思

います。終わりに、東京野田会の御発展と会員皆様の御健勝

・御多幸を心から祈念申し上げ、併せてふるさと出水

への一層の御支援・御協力を

お願い申し上げます。

東京野田会で

会いましょう

木下重治
(上特手出身)



皆様、新年明けましておめでとうございます。また本年も東京野田会で、より多くの方々と元気で出会えるようにと願っております。

さて、ここ数年、東京野

田会に参加して思ったことは、役員・諸先輩方々に温

かく歓迎していただき、また郷里からの現況報告を野

田弁で聞き、ビデオ放映を見て感動し、故郷を懐かし

く思い出し、総会・懇親会・ゲスト歌手・踊り等のほ

か、実に有意義な一日となり、翌日には『おはら祭り』

と、楽しいことが盛りたくさんといいことです。

又、いろいろな方々の職業・趣味等も聞け、誇りに思ったり、羨ましかったりもありますが、姉の同級生やサッカー部の先輩などにも会えて、語り合う良い機会だと思えました。

この便りで野田会に興味を持ち、少しでも参加してみようと思われる仲間が、望郷心で、より増えることを祈念いたします。

わが同級生も一昨年、郷里で還暦式を行い、翌日バスで霧島温泉に一泊旅行を行いました。車中・宿泊先で“おいが”“わいが”“は

んが”と、昔話が尽きないほどで、人生後半の良い思い出となりました。

親元を離れて、関東で四〇年が過ぎ、家族にも孫が生まれ、実家へも里帰りも

年々遠退き、唯一、東京野田会に郷里を感じるため、今後も関東の同級生十数名

も誘って、同期会のみならず、野田出身者の方々の出会いの場が、第二の故郷会として盛り上げられたいと思っています。

東京野田会

相談役 田代貞幸

〒244-0814 横浜市戸塚区南舞岡4-11-10
TEL・FAX 045-821-1836

- 日米加吟詠連名・日本國風流詩吟吟舞会 副理事長
- 日本コロムビア吟詠音楽会 理事

- エル・ド・キャッスル 新宿区歌舞伎町1-16-6 第6ポールスタービル7F
TEL.03-3207-6131
- シースタイル 新宿区歌舞伎町1-15-8 白木ビル5F
TEL.03-3203-5714
- ちづる食堂 新宿区歌舞伎町2-41-3 吉野ビル1F
TEL.03-3203-6861
- ちづる食堂 和光店 埼玉県和光市本町5-2 和光ビル1F
TEL.048-462-5354
- ニューマキシム 埼玉県和光市本町5-2 和光ビル2F
TEL.048-462-5047

株式会社 YABU 企画 代表 平薮重雄

新宿区歌舞伎町2-41-11 広野ビル6F

立春

田上清子

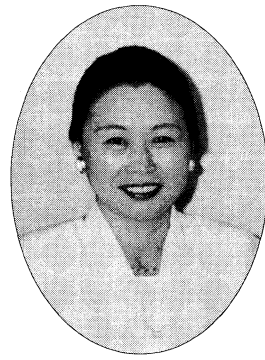

二月四日、今日は立春、月日の経つのは本当に早いそれを実感させられる今日此の頃です。

私が中学生の時に学校行事のひとつとして、紫尾登山が有りました。

早朝、皆学校に集い、母が作ってくれた梅干しの入ったオニギリと玉子焼、高菜のつけもの、それにミルクキャラメル一箱、ととても楽しみな遠足でした。

その時の先生が「大堂先生」、張り切って出掛け出発の時は皆元氣、途中、岩瀬小学校に立ち寄り、つかれた人はそこに残っていい事に成っていました。

(5) 今ではどこをどう歩いて行ったか定かではないが、

とにかく遠かったのだけは覚えていきます。

頂上に着いても、三十分位しかいられず、楽しみな弁当をかけこみ、あとは下山で一日中歩いてきたような気がしています。

途中、沢の水を飲んだり、午後の日差しを受け、風にゆれ白く輝いていたススキ、それらをバックに取ってもらった一枚の写真、今ではセピア色に染まり、遠い夢の世界の出来事のように懐かしい。

勉強の事はロクに覚えていないのにそういった事だけは良く覚えていきます。

私以外の十八年生まれの人には皆元氣な人が多く、去年の十月二十八日には川越在住の松ヶ角さんの肝入りで、男三名・女六名計九名で、小江戸と云われる川越の街を散策、秋晴れで楽しい一日を過ごしました。

私は始めての土地でしたがなかなか風情の有る良い町でした。

同級生とはいいものです。合ったとたん、昔の中学時代の仲間に戻れるから、たわいのない話しをしながら身体

の具合がどうだとか、薬を飲んでいるとかいいとか、とても幸せそうでした。

外見は七十一歳でも、心は中学生に帰れたそんな一日でした。今、私は日々雑事の事も多いけど、穏やかな日々を送っています。これもひとつの幸せな世界だと、しみじみ感謝の思いが湧いて来ます。

これからの生き方として私の望み、少しでも他の人のお役にたてる自分に成りたいと、思っています。

私が今日現在有るのは有形無形の助けが有り、今が有ります。

私は今迄、人様のためにも動いて来たと思っていましたが、なんの事はない、やってもらった事のほうははるかに多い、これからはお返しの人を送りたいと思っています。

まだ寒い日が続きますが小梅の白い花がチラホラ心がなんとなく春めいて来た立春の日でした。



野田中学校 文部科学大臣賞受賞 (学校保険・学校安全表彰)

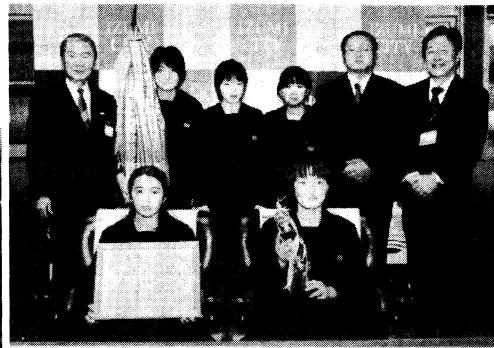
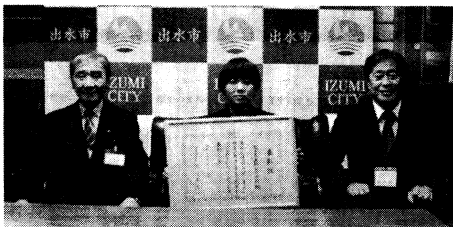

野田中 “優勝” 鹿児島県中学校新人剣道大会(団体女子の部)

餅井 美月さ
是枝 姫奈さ
梅園 颯季さ
落 茜音さ
有川 栄理奈さ
2月下旬九州大会
3月下旬は全に出場し
大会 “活躍を”



創業昭和四年 松栄軒 -SHOEIKEN-

〒899-0203 鹿児島県出水市上鯖洲532番地5 TEL 0996-62-0617 FAX 0996-62-0555

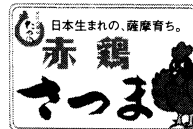

赤鷄農業協同組合

田下 豊 YUTAKA TANOSHIMO

〒899-0502 鹿児島県出水市野田町下名91番地 TEL (0996) 84-2022 FAX (0996) 84-2190 Eメール: tanoshimo@akadori.co.jp

報告 平成二十六年総会・ 懇親会を終えて

平成二十六年度「東京野田会総会」が、五月十七日（土）に例年開催して、す東京都千代田区六番町の「主婦会館 プラザエフ」にて、当日は好天気恵まれまして、郷里から渋谷市長、道上市議会議長、川本野田支所長、鶴田市議会議員、



松岡 秘書広報係長、山岡 議事事務職員、前平 産業振興部観光交流課職員、田下 鶴の町商工会副会長の八名のご来賓に参加をいただき、新たに出席いただいた会員も含めて53名の会員をはじめ富窪 鹿児島県東京事務所ふるさと交流課長、新徳 関東鹿児島県人会連合会副会長、「関東ふるさと出水会 伊藤会長」、「東京高尾野会 唐崎会長・江口幹事」、「関東ながしま会 児島会長」、「関東阿久根会 中野会長代行」、「出水望郷の会 山中連長」、「川畑 野田郷村おこし屋会長」、「片野坂 野田郷村おこし屋会員」、

「中野 鶴の町商工会事務局長」にも来賓として出席していただき、総勢70名の大勢の出席者のもと盛大に滞りなく開催することが出来ました。

総会・懇親会につきましては、昨年同様参加者の方々も高齢化していることから、円テーブルで着席にてゆったりとしたレイアウトで寛げる様に計画・配置と致しました。

総会は、大平新企画委員長の司会のもと、開会の辞で始まり、会長の挨拶、来賓の挨拶、来賓紹介、議事、および閉会の辞と滞りなく進みそれぞれの議事が承認されました。来賓の挨拶においてはそれぞれの立場から、郷里野田町を中心に出水市の現況等を限られた時間の中で報告していただき会員も郷里の近況等の報告に耳を傾けて聞き入っておられました。

総会終了後、出席者全員で記念撮影を行い、懇親会に入り各位に挨拶いただいた後に松崎相談役の乾杯の音頭で懇親会に移りました。会場内は、毎年のことながら久々の再会で野田弁を交えて懇親会も和やかな内に進み、新たに参加いただいた会員も含め皆さんも久しぶりに郷里に帰った想いを味わっていただいたのではないのでしょうか。

懇親会も乾杯から始まり、各位の挨拶、ふるさと紹介のDVD放映、会員の懇親、野田町特産品の販売、余興、景品提供者紹介、抽選会と二時間半の短い時間ではありましたが、懇親会の進行も時間に追われる様に今少し時間を延長出来ればと思われながらも盛会に開催・無事終了することが出来ました。また、平成12年度から始めました郷里で生産された特産品の販売につきましては、15年目になり継続していますが、今年も一部新品目を加えて出席者に購入に協力いただきほぼ完売し、一部即売切れて品不足の品目もありましたが好評をいただき来年からは特産品の品目を見直し継続していく計画です。

最後に「ふるさと」を参加者全員で合唱、松ヶ角副会長の音頭で万歳三唱を行い閉会の辞で、総会および懇親会は無事終了致しました。帰りには、出水市より地元焼酎が出席者全員にお土産として配られました。

下持手・昔懐〇



長島町は

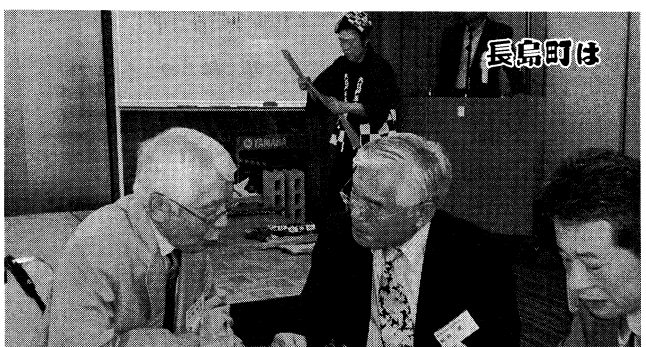

第18回 渋谷・鹿児島おはら祭り

5月17日(日)道玄坂・文化村通り会員皆様の参加をお待ちします



Shibuya Kagoshima Ohara Festival 2015

がしき国際文芸 平成27年 10.31日・11.15日

第30回国民文化祭・かしま2015

本物・鹿児島県〜文化屋敷は島津に乗って

第18回 渋谷・鹿児島

おはら祭り

道玄坂・文化村通り踊りパレード

5.17(日)

開催場所 渋谷・鹿児島観光案内
 5月18日(土) 17日(日) 10:00~17:00
 渋谷ハチ公前広場

おまつり 17日(日) (小雨決行)

おはら祭りパレード 12:50~18:00 道玄坂・文化村通り

第1部 パレード (観覧対象) おはら祭り・渋谷区旗

第2部 アトラクション (観覧対象) 太鼓演奏

・TOKYOオハラ・キャストおはら

第3部 パレード・おはら祭り・ハンパ祭り・渋谷音頭

おまつりの見どころ せつまの「新しいもの」発表会

5月16日(土) 17日(日) 10:00~18:00
 東京百貨店 本館前

5月18日(日) 11:00~18:00
 渋谷マークシティ1Fオープニング広場

5月17日(日) 10:00~18:00
 渋谷マークシティ1Fオープニング広場

主催：渋谷・鹿児島おはら祭り実行委員会
 協賛：渋谷区、鹿児島県、東京都、東京都港区、東京都目黒区、東京都世田谷区、東京都豊島区、東京都北区、東京都荒川区、東京都板橋区、東京都練馬区、東京都東武東上線沿線、東京都東武東上線沿線、東京都東武東上線沿線、東京都東武東上線沿線

平成二十六年年度
 「出水ふるさとと五会」役員懇親会開催

従来の出水市ふるさと三
 会（関東ふるさとと出水会・
 東京高尾野会・東京野田会）
 に新たに関東阿久根会、関
 東長島会を加えた「出水ふ
 るさと五会」役員懇親会が
 七月二十六日（土）、主婦会
 館・プラザエフにて開催さ
 れました。

今回は東京野田会が運営
 主催。暑い日にもかかわらず、
 四〇名弱の各会の役員
 が出席、成功裏に終了する
 ことができました。

懇親会は各ふるさと会の
 紹介（各会長）、出席者の
 自己紹介、ふるさと会の活
 動報告（各幹事長）を行っ
 たあと、懇親会となり、そ
 れぞれの郷里の話題やふる
 さと会の自慢話などで盛り
 あがり、各会のますますの
 発展と郷里・出水市と阿久
 根市と長島町が元気に創生
 することを祈念して閉会と
 なりました。なお、当日の
 司会進行は東京野田会・大
 平企画委員長に担っていた
 できました。



ふるさと納税募集



鹿児島県 出水市

ふるさと納税募集

出水市ツルと歴史のまち応援基金

将来都市像「人と自然が調和した にぎわいある元氣都市 出水市」

出水市は、市の織い財政状況の中、本市の特徴である豊かな自然や、ツル、武家屋敷など、地域資源の保全とともに、これらを生かした観光の振興、人材育成等の事業を行いながら、将来都市像の創造を実現するために、「出水市ツルと歴史のまち応援基金」を設置し、広く寄付金を募集しています。

ふるさとへの熱い想いととも、ご賛同のご寄附をお願い申し上げます。

出水市長 渋谷 俊彦

寄附金の活用を次の事業から選択できます。
 下記の払込取扱票の適格欄で選択し、口座をご記入ください。

- 海・山・川などの自然環境を守りたくる事業
- 教育・文化の振興を図り未来を担うづくり事業
- ツルや武家屋敷など地域資源の保全と活用を図る事業
- その他地域の活性化など自然環境の保全に必要な事業

① 出水総合交流センターの支店
 ② 企業誘致・雇用対策支店
 ③ その他の事業

※1口5千円と複数の事業が併記でも選択できます。

申込方法 下記の払込取扱票に必要な事項をご記入の上、1口5千円単位でご希望いただける金額を振り込んでください。なお、寄附金は、国のふるさと納税制度により、2千円を除く寄附金額が所得税・住民税額の控除対象となります。所得税・住民税控除のための確定申告等に必要なお寄附収入書は、入金確認後送付いたします。

問い合わせ先 出水市役所 政策経営企画課
 〒899-0292 鹿児島県出水市緑町1-3 電話 0996-63-4033 FAX 0996-63-4030

※寄附の払込取扱票の取扱いは、手数料本人負担となりますのでご了承ください。

※寄附のご案内いただいた方には、毎年4月から1年間、市の広報紙「観光ガイド」等で市の情報提供をさせていただきます。
 また、平成26年度から、年度中の本市への寄附額が1万円以上の市外在住の方に対し、特産品を贈ることになりました。
 （4月から12月までに納付いただいた方は前年度中（12月~1月頃）、1月から3月までに納付いただいた方は翌年度（12月~1月頃）に発送いたします。）

出水では「将来都市像の創造実現のため」
 広く寄付金を募集しております。

野田町特産品の販売品の案内

野田町特産品をとり揃えて販売します
 郷土ならではの味わえない珍しい、懐かしい
 食べ物・果物等



年会費納入について

東京野田会では、平成8年の総会決定により、会員一人当たり千円の年会費を負担していただいております。平成26年度は81名の会員から納入がありました。出費多端の折ではありますが、会員の皆様にご協力いただき誠にありがとうございました。

また、年会費に併せて多数の会員から寄付も頂きました。

なお、26年度会費については、総会に出席される方は当日の会費に含まれておりますが、出席されない方は同封の払込取扱表（口座番号00110-7-161109・加入者名・東京野田会）により納入していただきますようよろしくお願いいたします。

また、平成12年度の総会において、規約が改正され、満77歳以上の会員は、年会費が免除されることになっておりますので、昭和13年3月31日以前に生まれた方は年会費の納入の必要はありません。該当される会員の方は、その旨事務局までお申し出下さい。

平成26年度年会費納入者名簿

平成27年2月26日現在

松木 保夫	松浦 昭則	堀 一矢	古田 ノブ	福島 茂樹	東島 泉	東田 良一	東園 盛男	橋口 英明	中原 邦忠	徳田 清信	堤 暉雄	谷口 寿夫	竹平 孝夫	高橋 香	園田 重徳	城内 和昭	坂上 安子	小浜 保弘	川本 信雄	大山 ミスエ	大下 本洋子	大久保 典子	大作 シゲ子	岩崎 迪子	宇都 栄子	石澤 潔	石原 ゆきえ	小豆野 勝夫	新井 三生	浅井 一朗	三十四名	【東京都】
加藤 まつえ	荒澤 成子	八名	【千葉県】	満永 成子	本田 貞親	松崎 ミキエ	堀 光昭	古川 園龍蔵	林 規子	橋元 博文	橋口 隆夫	都外川 ゆう子	土井 逸子	猿渡 敏郎	白土 秀子	児島 はる子	児島 紀成	児島 農林一	小荒井 勝子	木下 重司	大島 恵子	大島 剛	市木 嵩民	今西 学	荒木 良子	二十二名	【神奈川県】	山村 千鶴	村井 幸恵	道山 ヒロ子		
計 八十一名	中村 徹	田上 義行	高山 三喜男	高野 美津子	四名	【その他】	茂原 雅子	溝上 秀徳	前田 百合	松ヶ角 悠司	松ヶ角 紘一	藤田 道子	徳田 孝夫	田原 さつき	田下 宏彰	関 洋子	大平 啓二	梅田 幸生	稲森 三樹郎	十三名	【埼玉県】	八重尾 公彦	宮内 努	前田 慶子	中田 義禮	中井 政子	田代 憲三					

「東京野田会のホームページ」開設しました。いろいろな情報をご覧になれます。
 URLは <http://tokyo.nodakai.jimdo.com/>、【東京野田会】で検索してください。
 「郷土芸能」も見られます。お楽しみに!

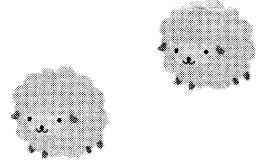

松ヶ角 紘一	大田 千代繁	堀越 幸子	岩崎 迪子	松崎 正利	田代 貞幸	橋口 隆夫	三田 幸江	東園 盛男	道山 ヒロ子	三名	【多額寄付者】	石川 幸子	石川 公子	川畑 滋	東田 直行	中町 淑子	久野 正孝	橋元 幹夫	福田 明夫	中尾 兼成	鳥飼 則子	園田 鉄夫	田上 邦明	大田 千代繁	宮之原 千鶴	竹本 照	高島 ユリ	山口 ハツエ	八名	【年会費免除者】
五〇〇〇〇	五〇〇〇〇	六〇〇〇〇	九〇〇〇〇	一〇〇〇〇	一〇〇〇〇	一〇〇〇〇	二〇〇〇〇	二〇〇〇〇	三〇〇〇〇	三名	※平成26年度は三十二件の会員や団体からご寄付をいただきました。ありがとうございます。	三田 幸江	浜西 ハルエ	石原 ゆきえ	山内 秋義	湯浅 ツル	中村 保男	鈴木 満生子	大迫 正利	松崎 幸子	掘越 幸子	平岩 千代	土屋 律子	田代 貞幸	岸川 利久	山口 紀慶	田島 伸悟	中田 比奈子	三十五名	

平成二十六年三月三十一日現在
 (七十七歳に達した旨事務局に
 申し出のあった者(三十五名))